PÉRUWELZ FOOTBALL CLUB

SPONSORING

www.peruwelzfc.be

peruwelzfootballclub

#DES AMBITIONS A LA REALITE

UN CLUB, UNE HISTOIRE, UNE PASSION...

HISTORIQUE

On ne peut pas faire l'historique du «Péruwelz Football Club» sans évoquer celui de son prédécesseur et géniteur, le «Royal Racing Club Péruwelz». L'ADN des 2 clubs est identique. Il est le résultat subtil et mystérieux d'un même cadre de vie enchanteur, le Stade de la Verte Chasse, d'une même passion partagée pour la pratique et le spectacle du football, d'un même souci de formation et d'éducation des jeunes, d'une même culture de la cohésion sociale par la convivialité, d'un même mode de transmission par osmose de génération en génération. En fait, tout cela a commencé il y a 90 ans...

LE TEMPS DU ROYAL RACING CLUB PÉRUWELZ

1925-1995 : la traversée du temps

Le Royal Racing Club Péruwelz, qui existe encore aujourd'hui sous la forme juridique d'ASBL, a été fondé en 1925. Affilié dès le début à l'URBSFA, (Fédération belge de football) ce club a porté jusqu'il y a peu, le matricule n° 216 de cette fédération, c'est dire s'il comptait à cette époque parmi les tous premiers clubs de Belgique.

Son histoire ne fut sans doute pas un long fleuve tranquille, car il dut affronter des périodes difficiles comme la grande crise économique des années 30 et la guerre 40-45, mais aussi, comme partout ailleurs, des hauts et des bas au niveau de ses ressources et dans la qualité de son animation. Sur le plan sportif, le club connut des performances variables, le plus souvent dans les divisions provinciales, avec des allers et retours en promotion (1937) et en première provinciale (1955). Mais le club a tenu bon, avec toujours le souci de permettre avant tout la pratique d'un sport loisir par le plus grand nombre possible de jeunes et de moins jeunes, et celui aussi d'offrir compétition, spectacle, et convivialité aux amateurs de football.

1996-2006 : une menace transformée en succès

En 1996, suite à des déficiences de gestion et d'animation et face à un endettement non assumé, la démission des dirigeants en place a failli entraîner la disparition pure et simple du club. L'émotion fut grande à Péruwelz, exprimant l'attachement profond de la population à son cher vieux Racing. C'est alors qu'une nouvelle équipe d'administrateurs et de bénévoles, issus pour la plupart du cercle des anciens joueurs, se mit en place pour reprendre le flambeau. Il a cependant fallu repartir au bas de l'échelle (4ème provinciale) et tout reconstruire. Mais cette mobilisation générale a suscité un enthousiasme tel que la remontée en 1ière provinciale a pu se concrétiser au rythme de pratiquement un échelon chaque année.

2007-2010 : un grand dessein qui tourne court

Afin de ne pas arrêter cette spirale du succès, un membre du club, ancien joueur, s'est investi et a investi pour pousser le club encore plus loin vers les sommets. Tous les repreneurs de 1996 ne s'associèrent pas à cet objectif qui était à leur avis trop ambitieux en regard de la structure, de l'encadrement et des moyens courants du club. Tout en restant membres de l'ASBL, certains d'entre eux quittèrent le conseil d'administration dont la composition s'en retrouva ainsi amplement modifiée. Mais le fait est qu'en quelque 3 ans, le RRCP s'est propulsé en division 3 nationale. C'est aussi durant cette période que Laurent Depoitre, futur Diable Rouge (2015), fit son apprentissage en division nationale au sein du RRC Péruwelz. En 2010, placé en ordre quasi utile pour accéder à la division 2 nationale, le club fut finalement relégué en promotion suite à une erreur d'affiliation.

Ce fâcheux contretemps et l'annonce d'une drastique réduction des indispensables ressources financières, ont amené l'ASBL Royal Racing Club Péruwelz à accepter la proposition du nouveau club en formation de Mouscron en lui cédant le matricule 216, ce qui permettait à ce dernier d'évoluer d'emblée en promotion nationale sans passer par la case départ. Quelques administrateurs du Racing ont d'ailleurs choisi d'accompagner ce transfert et de veiller ainsi au bon aboutissement de cette nouvelle destinée.

LE TEMPS DU PÉRUWELZ FOOTBALL CLUB

Pour les bénévoles et les sympathisants de l'historique Racing, le livre ne s'est pas pour autant refermé. Les administrateurs de 1996 créent en mai 2010 le Péruwelz Football Club ASBL, titulaire du matricule 9540. Dans ce cadre, l'ASBL Racing est restée propriétaire des terrains et des installations du stade de la Verte Chasse, en les mettant par convention à la disposition du Péruwelz FC. Parallèlement, un projet de construction de nouvelles infrastructures est aussitôt mis en route, signal d'une ambition raisonnée et d'une volonté de concrétiser.

L'objectif sportif reste d'atteindre au plus vite la P2, un échelon qui correspond mieux au potentiel d'une ville comme Péruwelz. Lors de la saison 2010-2011, le nouveau matricule décide de lancer deux équipes premières en P4. L'équipe A décrochera le titre et montera en P3. Un an plus tard, via un tour final, le Péruwelz FC obtient son passeport pour la P2. L'objectif fixé est atteint en deux ans. Le but est maintenant de se stabiliser à ce niveau avant de tenter l'aventure vers la P1. Ce qui est surtout impressionnant, c'est l'effervescence qu'il y a au sein du club. Au-delà de sa rapide ascension sportive, le club est aussi réputé pour son extrême convivialité et son dynamisme sans mesure. Quant aux jeunes, ils ne cessent de progresser et le nombre d'affiliés augmente plus vite que prévu.

Lors de la saison 2012-2013, c'est l'équipe B qui accède à la P3 à l'issue d'un tour final mémorable. Les jeunes, quant à eux, continuent leur progression en étant champions dans plusieurs catégories. Le blé qui lève... En même temps, le ministre des Sports André Antoine et la ville de Péruwelz annoncent la bonne nouvelle de leur accord de subsidiation du projet des nouvelles installations. La saison suivante, l'équipe A parvient à se hisser, plus vite que programmé, en Provinciale 1. Elle remporte également la coupe du Hainaut au terme d'un match à rebondissements contre le RAS Pays Blanc. La coupe est pleine et surtout encore quelques occasions pour faire la fête...

Durant cette même année, les grands travaux débutent à la Verte-Chasse. Le vendredi 7 Novembre 2014, les nouvelles installations sont inaugurées en grande pompe en présence de personnalités politiques et des nombreux souscripteurs qui ont soutenu financièrement le projet, via l'opération «Briques d'Honneur». Un livre d'or a été ouvert à cette occasion. Une soirée assurément historique.

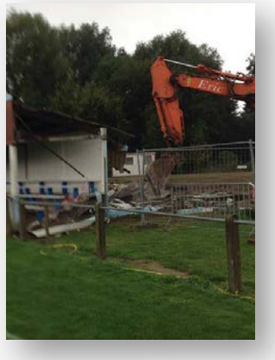

Et pendant ce temps-là, la vie sportive se met au diapason... Notre équipe fanion fait une première saison en P1 plus qu'honorable. L'équipe B, non sans mal, se maintient en P3. Les U21 remportent de nouveau leur championnat et accèdent à la catégorie provinciale. Les U15 ne sont pas en reste car ils sont également champions et participent à la finale de la prestigieuse Young Cup où ils s'inclinent avec les honneurs contre une superbe équipe de Châtelet.

Bref, en 5 ans, le club se retrouve parmi l'élite provinciale et a le privilège d'avoir des équipes de jeunes dans chacune des catégories proposées par notre fédération. Le plus difficile reste cependant à faire... Il s'agit maintenant de maintenir à flot ce gigantesque paquebot de plus de 200 affiliés, de lui apporter la stabilité nécessaire tout en ayant la volonté de continuer à progresser. Mais qu'est-ce qui peut concrètement nous aider à atteindre ces objectifs ? La réponse est sans équivoque... L'AMOUR DU FOOT ET LA PASSION POUR NOTRE CLUB.

HISTORIQUE

LA FORMATION DES JEUNES : UNE PRIORITÉ ABSOLUE

Si de nombreux anciens bénévoles du RRCP ont décidé de ne pas prendre le train les menant au Royal Mouscron-Péruwelz, c'est surtout pour que le football puisse continuer à vivre au sein de notre ville. Il était inimaginable que le football disparaisse de la palette des sports qu'il est possible de pratiquer à Péruwelz. Le but de la nouvelle association est surtout de permettre à la jeunesse péruwelzienne, amoureuse du ballon rond, de pratiquer leur sport favori dans les meilleures conditions possibles en proposant un encadrement de qualité (entraîneurs diplômés) et des terrains adaptés à leur développement technique.

Cependant, pour donner à nos jeunes joueurs cette envie incessante de progresser, il fallait que notre équipe fanion soit à un niveau plus que respectable. La priorité a donc était mise, dans un premier temps, sur nos équipes seniores tout en ne négligeant pas l'encadrement de nos jeunes affiliés. Notre équipe A évolue actuellement en élite provinciale. Notre équipe B, quant à elle, évolue en P3. Dans notre concept, celle-ci est surtout un tremplin qui doit permettre aux jeunes joueurs prometteurs de faire leurs armes et ainsi de les préparer au mieux pour notre équipe fanion.

La deuxième phase est maintenant d'amplifier la formation de nos jeunes afin qu'ils puissent « alimenter » rapidement les équipes seniores. Le but est bien évidemment de voir évoluer un maximum de joueurs issus du centre de formation au sein de nos équipes premières et d'assurer ainsi un ancrage local. Dans cette perspective, notre défit est maintenant d'obtenir le fameux label fédéral qui permettra à ceux-ci d'évoluer dans des championnats provinciaux voire nationaux. Mettre en place une véritable politique de formation, c'est aussi assurer la pérennité de notre club.

Afin de placer nos graines de champion dans les meilleures conditions, le club a investi dans une infrastructure digne de ce nom et se fait un honneur de pourvoir chaque année à la réfection de ses trois terrains. Nous organisons également chaque année deux stages permettant aux jeunes footballeurs de la région de s'initier pour certains et de se perfectionner pour d'autres. Il y avait 80 participants lors du dernier stage organisé. Evidemment, tout cela a un coût non négligeable. Celui-ci est de plus ou moins 300 euros par an et par jeune (affiliation annuelle auprès de la fédération, défraiement des entraîneurs, équipements sportifs, chauffage, eau, électricité, matériel pour entraînement,...). Les cotisations demandées « épongent » une partie de la dette (plus ou moins 50%). Reste aux bénévoles que nous sommes de trouver les moyens financiers pour compenser le coût excédant. Cela passe par l'organisation de dîners, de festivités diverses, de tournois, d'activités sportives variées (randonnée VTT, Challenge des jeunes,...). Mais, il est clair que tout cela ne pourrait se faire sans l'apport de nos nombreux sponsors.

NOTRE PHILOSOPHIE

L'objectif principal est, de rester un club familial et festif, à fort ancrage régional, où la formation et l'éclosion de nombreux jeunes doivent rester une priorité pour assurer la pérennité de notre association. Il convient aussi de mettre à la disposition de nos formateurs et de nos joueurs un outil de travail adapté (terrains de bonne qualité, matériel sportif, vestiaires,...) pour leur permettre de s'épanouir pleinement.

NOTRE STRUCTURE ORGANISATIONNELLE

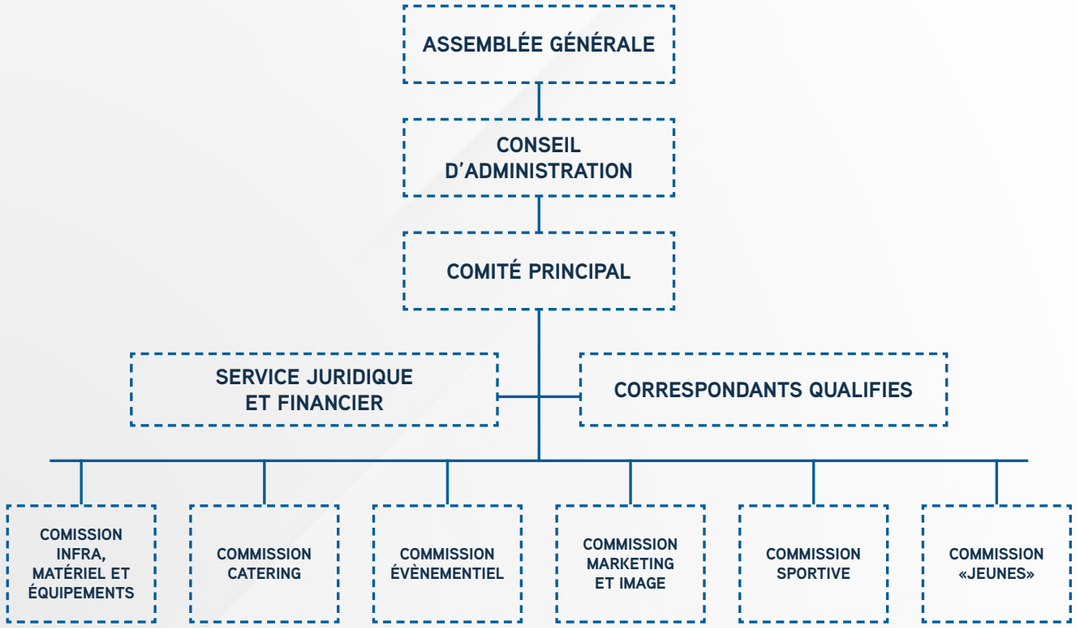

NOS INFRASTRUCTURES

Depuis novembre 2014, nous disposons d'une infrastructure digne de la nationale.
Outre les 3 terrains qui font le bonheur des affiliés, le club dispose de :

- 6 vestiaires pour les équipes
- 3 vestiaires pour les arbitres
- 1 infirmerie
- 1 billetterie
- 1 local de 75 m² pour le rangement du matériel
- 1 salle de réunion
- 1 secrétariat
- 1 tribune de 300 places
- 1 cafétéria de 200 m² et ses réserves
- 1 terrasse panoramique de 125 m²

MAILLOTS

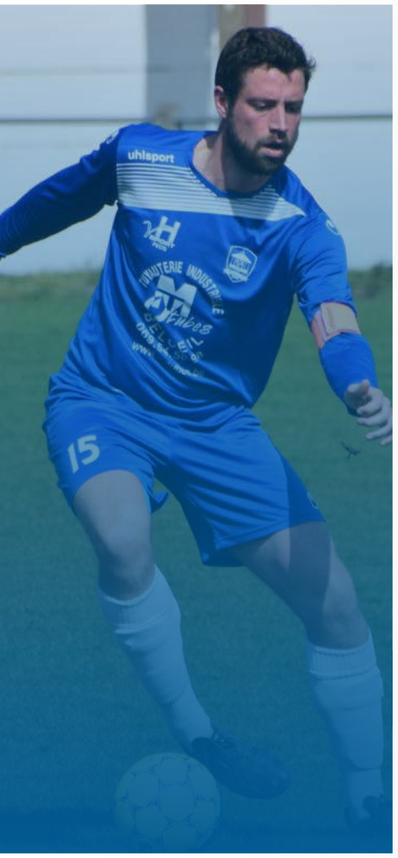

EQUIPES PREMIÈRES

Emplacement	Prix
A. Devant	A discuter
B. Short	500€
C. Dos (Haut)	1500€
D. Dos (Bas)	1500€
E. Short (Dos)	750€

Prix = HTVA

TRAINING

Sur tous les équipements des différentes équipes un emplacement = 2000€ HTVA
(ainsi que les options du pack 4 - voir p11)

EQUIPES DE JEUNES

Emplacement	Prix
A. Devant	3000€
B. Épaules	750€
C. Short	500€
D. Dos (Haut)	2000€
E. Dos (Bas)	1500€
F. Dos (Bas)	1500€

Prix = HTVA

TARIF VALABLE POUR TOUTES LES ÉQUIPES DE JEUNES.
À PARTIR DE JANVIER 2019 ! (VALABLE 2ANS)

MAILLOTS

PANNEAUX / TOTEM

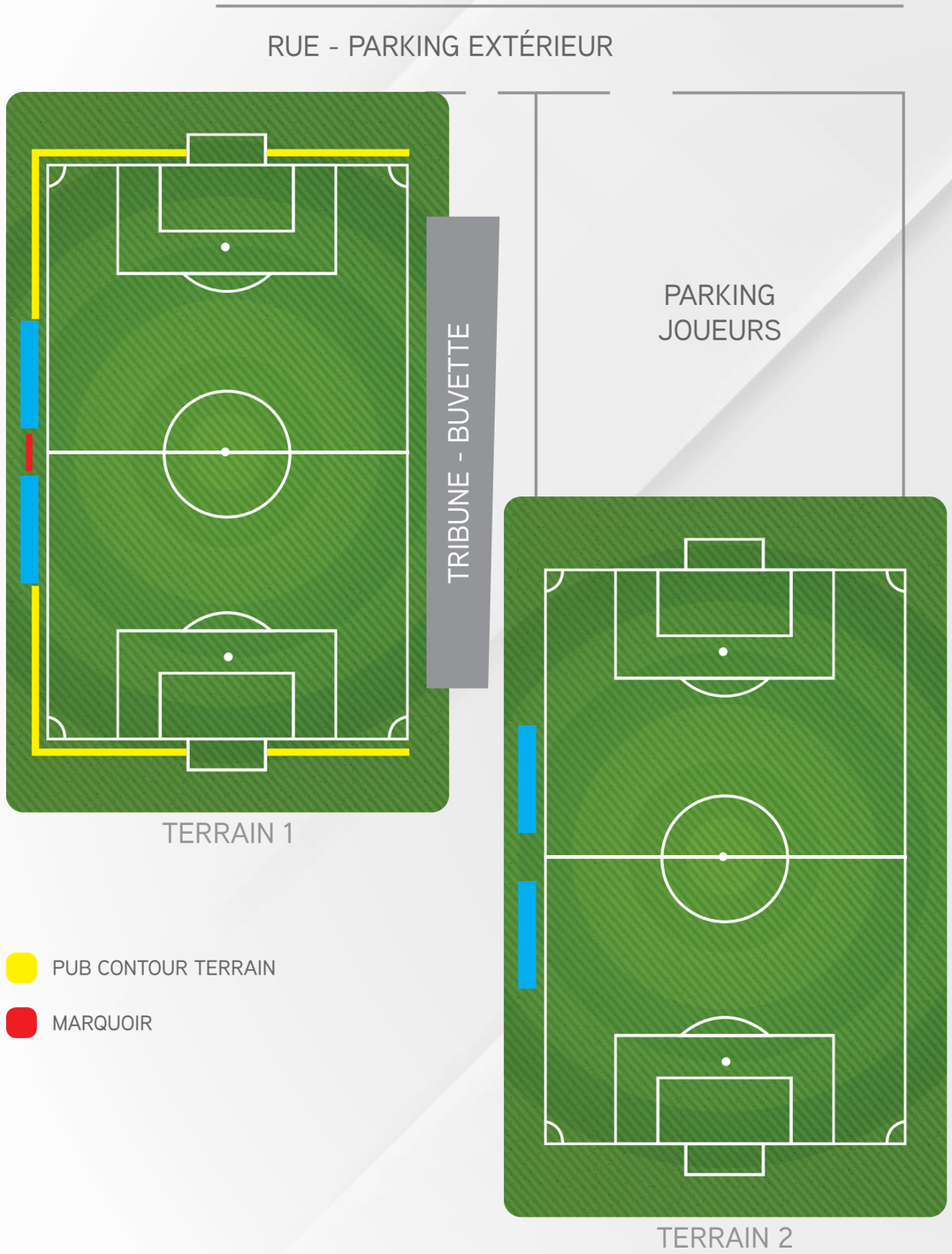

PUB CONTOUR TERRAIN

MARQUOIR

INFORMATION

Terrain 1

Panneau : 300€
(contour terrain : 300x100cm)

Marquoir :
700€ pour la totalité
400€ pour deux sponsors

Possibilité de mettre des totems légers aux abors du terrains ou sur la terrasse mais le sponsor est responsable de les installer et les retirer après le match.
Tarif variable en fonction du nombre de fois sur la saison où le sponsors veut pratiquer de la sorte.

PACKAGES

	Pack 1	Pack 2	Pack 3	Pack 4
Nombre de panneaux 300x100cm	1*	1*	2*	2*
Publicité en boucle sur téléviseur	✓	✓	✓	✓
Espace pub sur feuille de match		✓	✓	✓
Nombre d'abonnement		2	4	6
Repas offerts lors d'avant match			4	6
Présence sur set de table			✓	✓
Logo sur le site internet			✓	✓
Annonce micro pendant les matches			✓	✓
Présence sur survêtement				✓
Présence sur survêtements équipe première				✓
Prix	**300€**	**500€**	**1000€**	**3000€**

A la demande

- Ballons
- Tickets boissons
- ....

Infos

- Prix HTVA
- (*) Panneaux à charge du client, sinon le club peut s'en occuper moyennant la somme de 150€ HTVA
- Contact : Rosvelds Thierry - 0474.26.55.81

#DES AMBITIONS A LA REALITE
CONÇU POUR BRILLER
PERUWELZ F.C
9540
www.peruwelzfc.be
peruwelzfootballclub